



คู่มือแนวทางการดำเนินงาน

ตาม **ระเบียบสำนักนายกรัฐมนตรี**

ว่าด้วยการพัฒนาคุณภาพชีวิตระดับพื้นที่ พ.ศ. 2561





ศิลปิน : สุวิทย์ ใจป้อม

“...การที่จะทำงานเพื่อความมั่นคงและก้าวหน้านั้น
มิใช่จะก้มหน้าก้มตาทำหน้าที่ของแต่ละคนเท่านั้น
จะต้องมีความร่วมมือสัมพันธ์กันระหว่างหน่วยงานทุกหน่วย
เพื่อให้งานรุดหน้าไปพร้อมเพรียงกัน...”



พระบรมราโชวาท ในโอกาสพระราชทาน
เครื่องราชอิสริยาภรณ์แก่ข้าราชการ
ณ พระตำหนักจิตรลดารโหฐาน 22 กรกฎาคม 2513



คำนำ

ระเบียบสำนักนายกรัฐมนตรีว่าด้วยการพัฒนาคุณภาพชีวิตระดับพื้นที่ พ.ศ.2561 เปรียบเสมือนเข็มทิศในการขับเคลื่อน และพัฒนาคุณภาพชีวิตของประชาชนในพื้นที่ระดับอำเภอ โดยมุ่งเน้นการมีส่วนร่วมของทุกภาคส่วน ทั้งภาครัฐ ภาคเอกชน และภาคประชาชน โดยใช้พื้นที่เป็นฐาน ประชาชนเป็นศูนย์กลาง ร่วมกันพัฒนา และแก้ไขปัญหาที่เกิดขึ้นในพื้นที่ เพื่อให้ประชาชนทุกคน สามารถเข้าถึงและได้รับการดูแลทั้งด้านสุขภาพ และสังคมส่งผลให้เกิดสุขภาวะและคุณภาพชีวิตที่ดี อย่างยั่งยืน



อนึ่ง เพื่อให้การนำระเบียบสำนักนายกรัฐมนตรี ว่าด้วยการพัฒนาคุณภาพชีวิตระดับพื้นที่ พ.ศ.2561 ลงไปสู่การปฏิบัติอย่างเป็นไปในทิศทางเดียวกัน มีความเข้าใจตรงกันในกรอบเนื้อหา กรมการปกครอง กระทรวงมหาดไทย และสำนักงานบริหารยุทธศาสตร์ สุขภาพดีวิถีชีวิตไทย สำนักงานปลัดกระทรวงสาธารณสุข จึงได้จัดทำ “คู่มือแนวทางการดำเนินงานตามระเบียบสำนักนายกรัฐมนตรี ว่าด้วยการพัฒนาคุณภาพชีวิตระดับพื้นที่ พ.ศ. 2561” ขึ้น ซึ่งการจัดทำคู่มือดังกล่าว ได้รวบรวมข้อคิดเห็นของผู้แทนกรมการปกครอง ผู้แทนทางการแพทย์และสาธารณสุข ผู้แทนจากสำนักงานกองทุนสนับสนุนการสร้างเสริมสุขภาพ ในรูปแบบที่อ่านสะดวก เข้าใจง่าย เหมาะแก่ผู้เกี่ยวข้องทุกภาคส่วน

หวังเป็นอย่างยิ่งว่า คู่มือแนวทางการดำเนินงานตามระเบียบสำนักนายกรัฐมนตรี ว่าด้วยการพัฒนาคุณภาพชีวิตระดับพื้นที่ พ.ศ. 2561 จะเป็นประโยชน์ในการเพิ่มประสิทธิภาพของการพัฒนาคุณภาพชีวิตระดับพื้นที่ ซึ่งที่สุดแล้วปลายทางแห่งความสำเร็จคือการบำบัดทุกข์ บำรุงสุข สร้างคุณภาพชีวิตที่ดีของประชาชนนั่นเอง



พื้นที่เป็นฐาน ประชาชนเป็นศูนย์กลาง

สารบัญ

คำนำ
3



การแต่งตั้ง
คณะกรรมการ
พชอ. ประกอบด้วย
8

โครงสร้าง

6-7



การแต่งตั้ง
คณะกรรมการ พชข.
ประกอบด้วย 9



สำนักงานเลขานุการ
พชอ. 10



สำนักงานเลขานุการ
พชข. 11

การแต่งตั้ง
ที่ปรึกษาพิเศษ
พชอ. และ พชข.
12

การแต่งตั้ง
คณะอนุกรรมการ
และคณะทำงาน
พชอ. และ พชข.
12

คุณสมบัติของ
กรรมการ
พชอ. และ พชข.
13

วาระการ
ดำรงตำแหน่ง
พชอ. และ พชข.
14

การพ้น
จากตำแหน่ง
พชอ. และ พชข.
15

อำนาจหน้าที่
พชอ. และ พชข.
16

การประชุม
ของกรรมการ
พชอ. และ พชข.
17

การจัดทำ
แผนงาน
หรือเป้าหมายของ
พชอ. และ พชข.
18



ภาคผนวก 19



ตัวอย่างคำสั่ง 20-23

คู่มือแนวทาง

ตาม ระเบียบสำนักนายกรัฐมนตรี ว่าด้วยกา



คณะกรรมการนโยบายพัฒนาคุณภาพ

1. ปลัดกระทรวงมหาดไทย
2. ปลัดกระทรวงสาธารณสุข
3. กรรมการโดยตำแหน่ง จำนวน 12 คน
4. กรรมการผู้ทรงคุณวุฒิ จำนวน 3 คน (จาก 2 ด้าน ดังนี้ 1.การพัฒนาสังคม และ 2.ด้านการแพทย์และสาธารณสุข)
5. รองปลัดกระทรวงสาธารณสุข
6. ปลัดกระทรวงมหาดไทยแต่งตั้งข้าราชการจาก กระทรวงมหาดไทยและกระทรวงสาธารณสุข

คณะกรรมการพัฒนาคุณภาพชีวิตระดับอำเภอ (พชอ.)

- | | |
|--|-------------------------|
| 1. นายอำเภอ | เป็นประธาน |
| 2. กรรมการภาครัฐ ไม่เกิน 6 คน | |
| 3. กรรมการภาคเอกชน ไม่เกิน 6 คน | |
| 4. กรรมการภาคประชาชน ไม่เกิน 7 คน | |
| 5. สาธารณสุขอำเภอ | เป็นกรรมการและเลขานุการ |
| 6. นายอำเภอแต่งตั้งกรรมการตามข้อ 2. 3. และ 4. ไม่เกิน 2 คน | เป็นเลขานุการร่วม |

*ที่ปรึกษาพิเศษ

พชอ.อาจแต่งตั้งที่ปรึกษาพิเศษเพิ่มเติมได้ โดยมติของ พชอ.

- ### ที่ปรึกษา
- ผู้ว่าราชการจังหวัด และ
 - พัฒนาสังคมและความมั่นคงของมนุษย์จังหวัด



คณะกรรมการและคณะทำงาน
พชอ. อาจแต่งตั้งได้ตามความเหมาะสม

การดำเนินงาน

พัฒนาคุณภาพชีวิตระดับพื้นที่ พ.ศ. 2561

คุณภาพชีวิตระดับพื้นที่

เป็นประธาน
เป็นรองประธาน

เป็นกรรมการและเลขานุการ

เป็นผู้ช่วยเลขานุการ จำนวน 2 คน

ที่ปรึกษา

- รัฐมนตรีว่าการกระทรวงมหาดไทย และ
- รัฐมนตรีว่าการกระทรวงสาธารณสุข

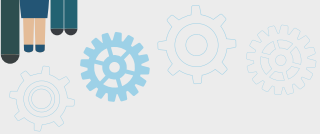

คณะกรรมการพัฒนาคุณภาพชีวิตระดับเขต (พชช.)

1. ผู้อำนวยการเขต
2. กรรมการภาครัฐ ไม่เกิน 7 คน
3. กรรมการภาคเอกชน ไม่เกิน 6 คน
4. กรรมการภาคประชาชน ไม่เกิน 7 คน
5. หัวหน้าฝ่ายพัฒนาชุมชนและสวัสดิการสังคม สำนักงานเขต

เป็นประธาน

6. หัวหน้าพยาบาล
ศูนย์บริการสาธารณสุข
ที่ได้รับมอบหมาย

เป็นกรรมการและ
เลขานุการ

เป็นกรรมการและ
เลขานุการร่วม

ที่ปรึกษา

- ปลัดกรุงเทพมหานคร
และ
- สมาชิกสภากรุงเทพมหานคร
ในแต่ละเขต

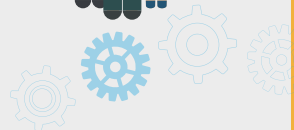

*ที่ปรึกษาพิเศษ

พชช.อาจแต่งตั้งที่ปรึกษาพิเศษเพิ่มเติมได้ โดยมติของ พชช.

คณะอนุกรรมการและคณะทำงาน
พชช. อาจแต่งตั้งได้ตามความเหมาะสม

การแต่งตั้งกรรมการ WHO. ประกอบด้วย



1. ผู้แทนหน่วยงานภาครัฐ ไม่เกิน 6 คน แต่งตั้งจาก

- > กำนัน/ผู้ใหญ่บ้าน 1 คน
- > ผู้แทนองค์กรปกครองส่วนท้องถิ่น 1 คน
- > ที่เหลือ 4 คน ให้อยู่ในดุลยพินิจของนายอำเภอ เช่น แต่งตั้งผู้อำนวยการโรงพยาบาล พัฒนาการอำเภอ ผู้กำกับการสถานีตำรวจ และปลัดอำเภอ เป็นต้น

(จะแต่งตั้งตำแหน่งอื่นนอกจากนี้ได้) ควรเลือกจากบุคคลไม่ใช่เลือกจากตำแหน่ง

2. ผู้แทนภาคเอกชน ไม่เกิน 6 คน แต่งตั้งจาก

- > ผู้ประกอบวิชาชีพด้านการแพทย์และสาธารณสุข เช่น แพทย์ พยาบาล เภสัชกร ทันตแพทย์
- > ผู้ประกอบกิจการด้านสุขภาพหรือสาธารณสุข เช่น โรงพยาบาล คลินิก ร้านขายยา คลินิกทันตกรรม
- > สถานศึกษาเอกชน
- > ผู้ประกอบวิชาชีพอื่น ๆ เช่น เจ้าของกิจการ โรงงาน ผู้ค้าขาย เป็นต้น

3. ผู้แทนภาคประชาชน ไม่เกิน 7 คน แต่งตั้งจาก

- > ผู้ที่มีความรู้หรือประสบการณ์การพัฒนาสังคมหรือชุมชนท้องถิ่น หรือ ภูมิปัญญาท้องถิ่น ปราชญ์ชาวบ้าน
- > กลุ่มเครือข่ายหรือองค์กรภาคเอกชนที่ไม่แสวงหากำไร
- > เครือข่ายอาสาสมัครที่ปฏิบัติงานในอำเภอ

4. ให้แล้วเสร็จภายใน 60 วัน นับแต่วันที่ระเบียบนี้มีผลบังคับใช้ คือ วันที่ 8 พฤษภาคม 2561

5. วาระเริ่มแรก หากมีการแต่งตั้งผู้แทนภาครัฐได้ครบ 6 คน

ให้สาธารณสุขอำเภอเป็นกรรมการและเลขานุการปฏิบัติหน้าที่ไปพลางก่อน จนกว่าจะมีการแต่งตั้งกรรมการครบถ้วน

การแต่งตั้งกรรมการ พชบ. ประกอบด้วย



1. ผู้แทนหน่วยงานของรัฐในเขต ไม่เกิน 7 คน อย่างน้อยต้องแต่งตั้ง
จากผู้อำนวยการศูนย์บริการสาธารณสุข ที่ได้รับมอบหมาย 1 คน

2. ผู้แทนภาคเอกชนในเขต ไม่เกิน 6 คน แต่งตั้งจาก

- > ผู้ประกอบวิชาชีพด้านการแพทย์และสาธารณสุข เช่น แพทย์ พยาบาล เภสัชกร ทันตแพทย์
- > ผู้ประกอบกิจการด้านสุขภาพหรือสาธารณสุข เช่น โรงพยาบาล คลินิก ร้านขายยา คลินิกทันตกรรม
- > สถานศึกษาเอกชน
- > ผู้ประกอบวิชาชีพอื่น ๆ

3. ผู้แทนภาคประชาชน ไม่เกิน 7 คน แต่งตั้งจาก

- > ผู้ที่มีความรู้หรือประสบการณ์การพัฒนาสังคมหรือชุมชนท้องถิ่น หรือ ภูมิปัญญาท้องถิ่น
- > กลุ่มเครือข่ายหรือองค์กรภาคเอกชนที่ไม่แสวงหากำไร
- > เครือข่ายอาสาสมัครที่ปฏิบัติงานในเขต

4. ระยะเวลาดำเนินการ

- > ให้แล้วเสร็จภายใน 60 วัน นับแต่วันที่ระเบียบนี้มีผลบังคับใช้
คือ วันที่ 8 พฤษภาคม 2561

5. วาระเริ่มแรก

- > หากมีการแต่งตั้งผู้แทนหน่วยงานของรัฐในเขต จำนวนไม่เกินเจ็ดคน แล้ว ให้ฝ่ายพัฒนาชุมชนและสวัสดิการสังคม สำนักงานเขต เป็นกรรมการ และเลขานุการ และหัวหน้าศูนย์สาธารณสุขที่ได้รับมอบหมายเป็น กรรมการและเลขานุการร่วม ปฏิบัติหน้าที่ไปพลางก่อนจนกว่าจะมีการแต่งตั้งกรรมการครบถ้วน

สำนักงาน เลขานุการ พชอ.



1

สำนักงานสาธารณสุขอำเภอ
รับผิดชอบในงานเลขานุการ
และธุรการของ พชอ.

2

ประสานงานกับหน่วยงานของรัฐ ภาคเอกชน
และภาคประชาชนที่เกี่ยวข้องกับการดำเนินงาน
ของ พชอ.

3

ดำเนินการขับเคลื่อนตามเป้าหมายและแนวทาง
ในการพัฒนาคุณภาพชีวิตในพื้นที่

4

อำนวยความสะดวกด้านข้อมูล และประชาสัมพันธ์
หรือเผยแพร่ข้อมูลการดำเนินงานของ พชอ.
ให้เป็นไปตามแผนงาน เป้าหมาย และทิศทาง
ยุทธศาสตร์การพัฒนาคุณภาพชีวิตในพื้นที่

5

รับผิดชอบในการเบิกจ่ายงบประมาณ ค่าใช้จ่าย
การเดินทาง ค่าใช้จ่ายการประชุม และค่าใช้จ่ายอื่น
ที่เกี่ยวข้อง



สำนักงาน เลขานุการ พชช.

1

ฝ่ายพัฒนาชุมชนและสวัสดิการสังคม
สำนักงานเขต รับพิชชอบในงานเลขานุการ
และธุรการของ พชช.

2

กรุงเทพมหานครจัดสรรงบประมาณสนับสนุน
ค่าเบี้ยประชุม ค่าใช้จ่ายการเดินทาง
ค่าใช้จ่ายการประชุม และค่าใช้จ่ายอื่นที่เกี่ยวข้อง



การแต่งตั้ง ที่ปรึกษาพิเศษ พชอ.



> พชอ. อาจแต่งตั้งบุคคล
ที่มีความรู้และประสบการณ์
เป็นที่ปรึกษาพิเศษ พชอ. ได้



> พชอ. อาจแต่งตั้ง
คณะกรรมการและคณะทำงาน
เพื่อช่วยเหลือ พชอ. ได้



การแต่งตั้ง คณะกรรมการ และคณะทำงาน พชอ.

การแต่งตั้ง ที่ปรึกษาพิเศษ พชข.



> พชข. อาจแต่งตั้งบุคคล
ที่มีความรู้และประสบการณ์
เป็นที่ปรึกษาพิเศษ พชข. ได้



> พชข. อาจแต่งตั้ง
คณะกรรมการและคณะทำงาน
เพื่อช่วยเหลือ พชข. ได้



การแต่งตั้ง คณะกรรมการ และคณะทำงาน พชข.



คุณสมบัติ ของกรรมการ พชอ. และ พชข.



ต้องมีสัญชาติไทย



อายุไม่ต่ำกว่า 25 ปี บริบูรณ์



ปฏิบัติงานอยู่ในพื้นที่

กรณีมีความจำเป็น นายอำเภออาจแต่งตั้งผู้ที่ไม่สัญชาติไทยได้



โดยมีคุณสมบัติต้องมีที่อยู่ในพื้นที่ไม่น้อยกว่า 5 ปี เช่น

ชาวต่างชาติที่อาศัยอยู่ในอำเภอบางละมุง จังหวัดชลบุรี

ไม่น้อยกว่า 5 ปี ก็สามารถตั้งเป็น พชอ. ของอำเภอบางละมุงได้

วาระการดำรงตำแหน่งของ กรรมการ พชอ. และ พชข.

- กรรมการ พชอ. และ พชข. มีวาระ 2 ปี



- อาจได้รับแต่งตั้งอีกได้



- ..เมื่อครบวาระ 2 ปี

หากยังไม่มีการสรรหาใหม่แทน
ให้กรรมการเดิมอยู่ในตำแหน่งต่อไป
จนกว่าจะมีการชุดใหม่มารับหน้าที่



การพ้นจากตำแหน่งของ กรรมการ พชอ. และ พชข.

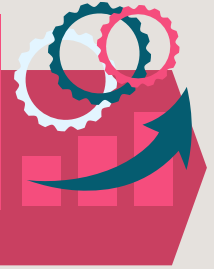

- ตาย
- ลาออก
- นายอำเภอ/ผู้อำนวยการเขต สั่งให้ออก เพราะบกพร่องต่อหน้าที่ มีพฤติกรรมเสื่อมเสีย หรือหย่อนความสามารถ
- ขาดคุณสมบัติของกรรมการ พชอ.และ พชข.
- เมื่อกรรมการที่มาจากรัฐพ้นตำแหน่งของหน่วยงาน

นายอำเภอ/ผู้อำนวยการเขต
แต่งตั้งกรรมการแทนตำแหน่งที่ว่างโดยเร็ว

อำนาจหน้าที่ พชอ. และ พชข.

กำหนดเป้าหมาย

แนวทางการดำเนินงานพัฒนาคุณภาพชีวิตของประชาชนและดำเนินการให้เป็นไปตามเป้าหมาย

1

สนับสนุนให้เกิดความร่วมมือ

และประสานงานระหว่างกันของทุกภาคส่วนโดยยึดถือประโยชน์ของประชาชนเป็นสำคัญ

2

ขับเคลื่อนให้เกิดการบูรณาการร่วมกันของหน่วยงานของรัฐ

3

เสนอแนะและให้คำปรึกษา

เกี่ยวกับการดำเนินงานในการพัฒนาคุณภาพชีวิตของหน่วยงานของรัฐ ภาคเอกชนและภาคประชาชน และผู้ประกอบการในพื้นที่ เพื่อแก้ปัญหาในพื้นที่ให้เป็นไปตามแผนงานที่กำหนดไว้

4

ติดตามและประเมินผลการดำเนินงาน

ในการพัฒนาคุณภาพชีวิต

5

ประสานหน่วยงานของรัฐ ภาคเอกชน และภาคประชาชน

ในพื้นที่ ส่งข้อมูลและเอกสารที่เกี่ยวข้อง

6

ปฏิบัติการอื่น

ตามที่คณะกรรมการหรือผู้ว่าราชการจังหวัดมอบหมาย

7

การประชุมของกรรมการ พชอ. และ พชข.



- ต้องมีกรรมการมาประชุม ไม่น้อยกว่ากึ่งหนึ่งของจำนวน กรรมการทั้งหมด จึงถือเป็นองค์ประชุม



- ถ้าคะแนนเท่ากัน ให้ประธานออกอีกเสียงหนึ่ง เป็นที่ยุติ



- กรณีประธานกรรมการ ไม่มาประชุมหรือไม่อาจปฏิบัติหน้าที่ได้ ให้รองประธาน กรรมการเป็นประธานในที่ประชุม



- กรรมการคนหนึ่ง มีเสียงหนึ่งในการลงคะแนน



- กรณีประธานกรรมการ และรองประธานกรรมการ ไม่มาประชุมหรือไม่อาจปฏิบัติหน้าที่ได้ให้ที่ประชุมเลือก กรรมการคนหนึ่งเป็นประธานในที่ประชุม



- การวินิจฉัยขาดของที่ประชุมให้ถือเสียงข้างมาก



การจัดทำแผนงาน หรือเป้าหมายของ พชอ. และ พชบ.

- ส่งแผนงานหรือเป้าหมาย

ให้ผู้ว่าราชการจังหวัดและคณะกรรมการ
นโยบายพัฒนาคุณภาพชีวิตระดับพื้นที่
พิจารณาสนับสนุน



- ต้องทบทวนทุก 2 ปี หรือ
สถานการณ์เปลี่ยนแปลง เช่น เปลี่ยน
ประธาน หรือเกิดเหตุการณ์สำคัญในพื้นที่



ភាសាសក្ខី

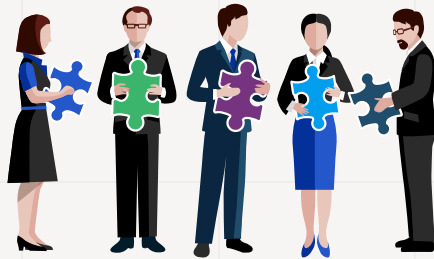

ตัวอย่างคำสั่งแต่งตั้งคณะกรรมการพัฒนาคุณภาพชีวิตระดับอำเภอ



คำสั่งอำเภอ.....

ที่ /๒๕๖๑

เรื่อง แต่งตั้งคณะกรรมการพัฒนาคุณภาพชีวิตระดับอำเภอ (พชอ.)

อำเภอ.....

เพื่อให้เกิดการขับเคลื่อนและพัฒนาคุณภาพชีวิตของประชาชนในระดับพื้นที่อำเภอ..... เป็นไปในทิศทาง ยุทธศาสตร์ และเป้าหมาย อย่างเป็นระบบและมีประสิทธิภาพ โดยมีการบูรณาการร่วมกัน ระหว่างหน่วยงานของรัฐ ภาคเอกชน และภาคประชาชนอย่างเป็นองค์รวม รวมทั้งมุ่งเน้นให้เกิดการมีส่วนร่วมของ ทุกภาคส่วนในพื้นที่ที่มีประชาชนเป็นศูนย์กลาง เสริมสร้างความเป็นผู้นำและเจ้าของร่วมกันในการพัฒนาและแก้ไขปัญหาที่เกิดขึ้นในพื้นที่ ตลอดจนสร้างเสริมให้บุคคล ครอบครัว และชุมชน มีสุขภาวะทางกาย จิต และสังคม เพื่อคุณภาพชีวิตที่ดีและเกิดความยั่งยืนสืบไป

อาศัยอำนาจตามความในข้อ ๗ วรรคสอง(๑) (๒) และ (๓) แห่งระเบียบสำนักนายกรัฐมนตรี ว่าด้วยการพัฒนาคุณภาพชีวิตระดับพื้นที่ พ.ศ. ๒๕๖๑ จึงขอแต่งตั้งคณะกรรมการพัฒนาคุณภาพชีวิตระดับ อำเภอ (พชอ.) โดยมีองค์ประกอบและอำนาจหน้าที่ ดังนี้

๑. องค์ประกอบ

| | | |
|-------------------|--------------------------|------------------|
| ๑.๑ นายใจดี | นายอำเภอ... | ประธานกรรมการ |
| ๑.๒ นายใจเย็น | ผู้อำนวยการโรงพยาบาล... | รองประธานกรรมการ |
| ๑.๓ นายใจรัก | ปลัดอำเภอ... | กรรมการ |
| ๑.๔ นายใจสงบ | พัฒนาการอำเภอ... | กรรมการ |
| ๑.๕ นายใจจริง | ผู้อำนวยการโรงเรียน... | กรรมการ |
| ๑.๖ นายใจกว้าง | กำนันหรือผู้ใหญ่บ้าน | กรรมการ |
| ๑.๗ นายใจซื่อ | องค์กรปกครองส่วนท้องถิ่น | กรรมการ |
| ๑.๘ นางค้าชู | ตัวแทนภาคเอกชน | กรรมการ |
| ๑.๙ นายค้าจูน | ตัวแทนภาคเอกชน | กรรมการ |
| ๑.๑๐ นายช่วยเหลือ | ตัวแทนภาคเอกชน | กรรมการ |
| ๑.๑๑ นางเจือจาน | ตัวแทนภาคเอกชน | กรรมการ |
| ๑.๑๒ นายกิจการ | ตัวแทนภาคเอกชน | กรรมการ |
| ๑.๑๓ พระภิกษุ | ตัวแทนภาคประชาชน | กรรมการ |
| ๑.๑๔ นายจิตอาสา | ตัวแทนภาคประชาชน | กรรมการ |
| ๑.๑๕ นายคืนถิ่น | ตัวแทนภาคประชาชน | กรรมการ |
| ๑.๑๖ นายรักป่า | ตัวแทนภาคประชาชน | กรรมการ |

| | | |
|-------------------|---------------------|-------------------------|
| ๑.๑๗ นายแผนไทย | ตัวแทนภาคประชาชน | กรรมการ |
| ๑.๑๘ นายภูมิปัญญา | ตัวแทนภาคประชาชน | กรรมการ |
| ๑.๑๙ นายเชิดชู | สาธารณสุขอำเภอ..... | กรรมการและเลขานุการ |
| ๑.๒๐ นายปกป้อง | ตัวแทนภาคเอกชน | กรรมการและเลขานุการร่วม |
| ๑.๒๑ นางรักความดี | ตัวแทนภาคประชาชน | กรรมการและเลขานุการร่วม |

๒. อำนาจหน้าที่ ดังต่อไปนี้

๒.๑ ดำเนินให้เป็นไปตามเป้าหมายและแนวทางการดำเนินการที่เกี่ยวข้องกับการพัฒนาคุณภาพชีวิตของประชาชนในพื้นที่ที่คณะกรรมการกำหนด

๒.๒ กำหนดแผนงานและเป้าหมายในการพัฒนาคุณภาพชีวิตให้เหมาะสมกับสภาพข้อเท็จจริงและสภาพปัญหาในพื้นที่

๒.๓ ขับเคลื่อนให้มีการดำเนินการตามเป้าหมายและแนวทางที่คณะกรรมการกำหนด

๒.๔ สนับสนุน เสนอแนะและให้คำปรึกษาเกี่ยวกับการดำเนินงานในเรื่องการพัฒนาคุณภาพชีวิตของหน่วยงานรัฐ ภาคเอกชน และภาคประชาชน

๒.๕ ประสานความร่วมมือกับ พชอ. หรือหน่วยงานอื่น ทั้งในและนอกเขตพื้นที่เพื่อแก้ไขปัญหา หรือพัฒนาคุณภาพชีวิตของประชาชนในพื้นที่ที่เกี่ยวข้อง

๒.๖ ติดตามและประเมินผลการดำเนินงาน

๒.๗ ปฏิบัติการอื่นใดตามที่คณะกรรมการหรือผู้ว่าราชการจังหวัดมอบหมาย

ทั้งนี้ตั้งแต่วันที่นี้เป็นต้นไป

สั่ง ณ วันที่

เดือน

พ.ศ.

(นาย.....)

นายอำเภอ.....

ตัวอย่างคำสั่งแต่งตั้งที่ปรึกษาพิเศษ



คำสั่งคณะกรรมการพัฒนาคุณภาพชีวิตระดับอำเภอ
ที่ /๒๕๖๑
เรื่อง การแต่งตั้งที่ปรึกษาพิเศษของ พขอ.

เพื่อให้เกิดการขับเคลื่อนและพัฒนาคุณภาพชีวิตของประชาชนในระดับพื้นที่อำเภอ.....
เป็นไปในทิศทาง ยุทธศาสตร์ และเป้าหมาย อย่างเป็นระบบและมีประสิทธิภาพ โดยมีการบูรณาการร่วมกัน
ระหว่างหน่วยงานของรัฐ ภาคเอกชน และภาคประชาชนอย่างเป็นองค์รวม รวมทั้งมุ่งเน้นให้เกิดการมีส่วนร่วมของ
ทุกภาคส่วนในพื้นที่ที่มีประชาชนเป็นศูนย์กลาง เสริมสร้างความเป็นผู้นำและเจ้าของร่วมกันในการพัฒนาและแก้ไข
ปัญหาที่เกิดขึ้นในพื้นที่ ตลอดจนสร้างเสริมให้บุคคล ครอบครัว และชุมชน มีสุขภาพทางกาย จิต และสังคม
เพื่อคุณภาพชีวิตที่ดีและเกิดความยั่งยืนสืบไป

อาศัยอำนาจตามความในข้อ ๑๑ วรรคสอง แห่งระเบียบสำนักนายกรัฐมนตรี
ว่าด้วยการพัฒนาคุณภาพชีวิตระดับพื้นที่ พ.ศ. ๒๕๖๑ ให้ พขอ.มีอำนาจแต่งตั้งบุคคลผู้มีความรู้หรือ
ประสบการณ์ที่จะยังประโยชน์ในการปฏิบัติหน้าที่เป็นที่ปรึกษาพิเศษของ พขอ. จึงขอแต่งตั้งที่ปรึกษาพิเศษ
ของ พขอ. ดังนี้

- | | |
|----------------|----------------|
| ๑. นายเก่งกล้า | ที่ปรึกษาพิเศษ |
| ๒. นายสามารถ | ที่ปรึกษาพิเศษ |

มีหน้าที่ให้คำแนะนำเกี่ยวกับการดำเนินงานตามอำนาจหน้าที่ของ พขอ.

ทั้งนี้ตั้งแต่บัดนี้เป็นต้นไป

สั่ง ณ วันที่ เดือน พ.ศ.

(นาย.....)

ประธานกรรมการ พขอ.

ตัวอย่างคำสั่งแต่งตั้งคณะกรรมการหรือคณะทำงาน



คำสั่งคณะกรรมการพัฒนาคุณภาพชีวิตระดับอำเภอ
ที่ /๒๕๖๑
เรื่อง การแต่งตั้งคณะกรรมการหรือคณะทำงาน

เพื่อให้เกิดการขับเคลื่อนและพัฒนาคุณภาพชีวิตของประชาชนในระดับพื้นที่อำเภอ.....
เป็นไปในทิศทาง ยุทธศาสตร์ และเป้าหมาย อย่างเป็นระบบและมีประสิทธิภาพ โดยมีการบูรณาการร่วมกัน
ระหว่างหน่วยงานของรัฐ ภาคเอกชน และภาคประชาชนอย่างเป็นองค์รวม รวมทั้งมุ่งเน้นให้เกิดการมีส่วนร่วมของ
ทุกภาคส่วนในพื้นที่ที่มีประชาชนเป็นศูนย์กลาง เสริมสร้างความเป็นผู้นำและเจ้าของร่วมกันในการพัฒนาและแก้ไข
ปัญหาที่เกิดขึ้นในพื้นที่ ตลอดจนส่งเสริมให้บุคคล ครอบครัว และชุมชน มีสุขภาพทางกาย จิต และสังคม
เพื่อคุณภาพชีวิตที่ดีและเกิดความยั่งยืนสืบไป

อาศัยอำนาจตามความในข้อ ๑๑ วรรคหนึ่ง แห่งระเบียบสำนักนายกรัฐมนตรี
ว่าด้วยการพัฒนาคุณภาพชีวิตระดับพื้นที่ พ.ศ. ๒๕๖๑ ให้ พขอ.มีอำนาจแต่งตั้งคณะกรรมการหรือ
คณะทำงาน เพื่อพิจารณาหรือปฏิบัติการตามที่ พขอ. มอบหมายได้ตามความจำเป็นและสอดคล้องกับอำนาจ
หน้าที่ของ พขอ. จึงขอแต่งตั้งคณะกรรมการหรือคณะทำงาน ดังนี้

- | | |
|----------------|------------|
| ๑. นายเก่งกล้า | อนุกรรมการ |
| ๒. นางสาวมารล | อนุกรรมการ |
| ๓. นายชยัน | อนุกรรมการ |

ทั้งนี้ตั้งแต่วันที่บัดนี้เป็นต้นไป

สั่ง ณ วันที่ เดือน พ.ศ.

(นาย.....)

ประธานกรรมการ พขอ.

บันทึก

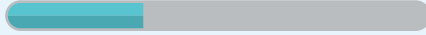

A series of horizontal dotted lines for writing, spaced evenly down the page.



ผู้จัดทำ : กรมการปกครอง กระทรวงมหาดไทย
สำนักงานบริหารยุทธศาสตร์สุขภาพวิถีชีวิตไทย
สำนักงานปลัดกระทรวงสาธารณสุข